

Intersistemi Italia S.p.A.

Oggetto: Piano Operativo Specifico della procedura concorsuale - Concorso pubblico, per titoli ed esami, per la copertura a tempo indeterminato di n. 2 posti di Collaboratore Professionale Sanitario Infermiere di cui un posto è riservato, ai sensi dell'art. 1014, comma 3 e 4, e dell'art. 678, comma 9, del D.Lgs. n. 66/2010 e ss.mm.ii., ai volontari delle FF.AA bandito dall'ASST di Monza e gestito dalla Società Intersistemi Italia S.P.A.

15 e 16 Giugno 2021 PalaDesio Largo Atleti Azzurri d'Italia Desio

Il presente piano è adottato in ottemperanza a quanto definito dalla Presidenza del Consiglio dei Ministri - Dipartimento della Funzione Pubblica - Ufficio per i concorsi e il reclutamento - nel protocollo di svolgimento dei concorsi pubblici DFP-0025239 -P-15/4/2021 ed è finalizzato a disciplinare le varie fasi della procedura concorsuale al fine di ridurre i rischi di contagio dell'epidemia da COVID-19 per i candidati, la Commissione e per tutto il personale addetto all'espletamento delle varie fasi concorsuali.

I candidati saranno preventivamente informati delle misure adottate sulla base del presente Piano operativo mediante pubblicazione sul sito web aziendale.

Il presente piano trova applicazione per l'espletamento della prova scritta, della prova pratica da svolgersi sempre per iscritto.

Per le definizioni di Area Concorsuale, Aula Concorso, Area di Transito, Distanza "Droplet", Mascherine Chirurgiche, Facciali filtranti, Mascherine di Comunità; TermoScanner, Pre-Triage, Pulizia, Sanificazione, Disinfezione, Bonifica si rinvia a quanto stabilito nel Protocollo della Funzione Pubblica DFP-0025239 -P-15/4/2021. Si rimanda in ogni caso al Rapporto ISS COVID-19 n.20/2020 - Indicazioni per la sanificazione degli ambienti esterni nel contesto sanitario e assistenziale per prevenire la trasmissione di SARS-CoV2. Versione dell'8 maggio 2020 e successivo aggiornamento del 7 luglio 2020.

1. REQUISITI GENERALI DELL'AREA CONCORSALE

Il luogo per lo svolgimento del concorso è il "PalaDesio" palazzetto dello sport situato in Largo Atleti Azzurri D'Italia - Desio - Provincia Monza e Brianza.

La sede ha un'elevata flessibilità logistica e dispone delle seguenti caratteristiche:

- disponibilità di una adeguata viabilità e di trasporto pubblico locale;
- la struttura è dotata di ingressi riservati ai candidati, distinti e separati tra loro per consentirne il diradamento, in entrata e in uscita dall'area;
- disponibilità aree riservate al parcheggio dei candidati con particolari esigenze (portatori di handicap, immunodepressi, etc.);
- disponibilità di sufficiente area interna con adeguata areazione naturale (compatibilmente con le condizioni climatiche esterne);

Intersistemi Italia S.p.A.

- disponibilità di un locale autonomo e isolato, ubicato prima dell'accesso alle aule concorso dei candidati, ove accogliere e isolare gli eventuali soggetti sintomatici (sintomi insorti nel corso delle prove), raggiungibile attraverso un percorso separato ed isolato da quello dei candidati diretti alle aule concorso, per evitare la diffusione del contagio e garantire la privacy del soggetto a rischio;
- pavimentazione e strutture verticali facilmente sanificabili;
- servizi igienici facilmente accessibili dall'aula concorso, identificati con apposita cartellonistica e segnaletica, dimensionati secondo gli standard previsti dalla legislazione vigente;
- elevato livello di aerazione naturale;
- garantisce volumetrie minime di ricambio d'aria per candidato.

2. REQUISITI DI ACCESSO, TRANSITO E USCITA DALL'AREA

I flussi e i percorsi di accesso e movimento nell'area concorsuale (ingresso nell'area concorsuale - ingresso nell'area di transito per registrazione dei partecipanti - ingresso nell'aula concorsuale - organizzazione delle sedute - uscita dei candidati dall'aula e dall'area concorsuale) sono organizzati e regolamentati in modalità a senso unico mediante apposita cartellonistica orizzontale e verticale di carattere prescrittivo, informativo e direzionale.

I percorsi di entrata e uscita sono separati ed identificati.

In tutta l'area concorsuale, particolarmente nelle aree antistanti l'aula concorsuale e i servizi igienici, sono disponibili dispenser con soluzione idroalcolica per le mani e cartellonistica con le istruzioni per il corretto lavaggio delle mani.

3. RISPETTO DEI REQUISITI DI ACCESSO, POSIZIONAMENTO DEI CANDIDATI E DEFLUSSO DALL'AULA NONCHE' DI SVOLGIMENTO DELLA PROVA

Per l'accesso all'area i candidati dovranno attenersi alle seguenti indicazioni:

- 1) presentarsi da soli e senza alcun tipo di bagaglio (salvo situazioni eccezionali, da documentare);
- 2) non presentarsi presso la sede concorsuale se affetti da uno o più dei seguenti sintomi:
 - a) temperatura superiore a 37,5°C e brividi;
 - b) tosse di recente comparsa;
 - c) difficoltà respiratoria;
 - d) perdita improvvisa dell'olfatto (anosmia) o diminuzione dell'olfatto (iposmia), perdita del gusto (ageusia) o alterazione del gusto (disgeusia);
 - e) mal di gola;
- 3) non presentarsi presso la sede concorsuale se sottoposto alla misura della quarantena o isolamento domiciliare fiduciario e/o al divieto di allontanamento dalla propria dimora/abitazione come misura di prevenzione della diffusione del contagio da COVID-19;
- 4) presentare all'atto dell'ingresso nell'area concorsuale di un referto relativo ad un test antigenico rapido o molecolare, effettuato mediante tampone oro/rino-faringeo presso una struttura pubblica o privata accreditata/autorizzata in data non antecedente a 48 ore dalla data di svolgimento delle prove.

Tale prescrizione si applica anche ai candidati che abbiano già effettuato la vaccinazione per il COVID-19.

Intersistemi Italia S.p.A.

5) Indossare obbligatoriamente, dal momento dell'accesso all'area concorsuale sino all'uscita, i facciali filtranti FFP2 messi a disposizione dall'amministrazione organizzatrice.

Al momento dell'accesso all'area concorsuale viene rilevata la temperatura corporea dei candidati attraverso termometro manuale che permette la misurazione automatica.

Qualora un candidato presenti una temperatura superiore ai 37,5 C° o dichiarasse sintomatologia riconducibile al Covid-19, verrà invitato ad allontanarsi dall'area concorsuale.

I candidati che accedono all'area concorsuale utilizzano il dispenser lavamani igienizzante e si immettono in un percorso ben identificato, atto a garantire file ordinate e dotato di segnaletica (orizzontale o verticale) indicante la distanza minima di 2,25 metri tra persona e persona.

Il percorso è finalizzato a raggiungere l'area di transito.

Le postazioni degli operatori addetti all'identificazione dei candidati prevedono appositi divisori in plexiglass (barriere antirespiro) e una finestra per il passaggio dei documenti di riconoscimento e concorsuali del candidato, distanziate di almeno 3 metri una dall'altra.

La consegna e il ritiro del materiale o documentazione relativa alle prove non deve avvenire *brevi manu* ma mediante deposito e consegna su un apposito piano di appoggio.

E' garantita l'identificazione prioritaria delle donne in stato di gravidanza, dei candidati con disabilità e dei candidati richiedenti tempi aggiuntivi.

Presso le postazioni di identificazione (varchi di accesso) sono disponibili appositi dispenser di gel idroalcolico.

Gli operatori invitano i candidati a procedere all'igienizzazione delle mani prima e dopo le operazioni di identificazione e/o consegna e/o ricezione di materiale concorsuale.

Per le operazioni di identificazione, le amministrazioni rendono disponibili penne monouso per i candidati.

Lo spazio per lo svolgimento della prova è sufficientemente ampio in modo da garantire una collocazione dei candidati nel rispetto della distanza "droplet".

Tale spazio è dotato di postazioni per il candidato nel rispetto del mantenimento della distanza, in tutte le direzioni, di almeno 2, 25 metri l'una dall'altra, di modo che ad ogni candidato venga garantita un'area di 4, 5 mq.

Nell'Aula concorso, nel rispetto della distanza "droplet" sono disponibili n° 500 posti a sedere per i candidati.

La disposizione dei candidati rispetta il criterio della fila (contrassegnata da lettera o numero).

I candidati, una volta raggiunta la postazione loro assegnata, dovranno rimanere seduti per tutto il periodo antecedente le prove, quello delle prove stesse e dopo la consegna dell'elaborato finché non saranno autorizzati all'uscita. Durante l'orario d'esame è permesso l'allontanamento dalla propria postazione esclusivamente per recarsi ai servizi igienici o per altri motivi indifferenti.

La durata complessiva delle prove selettive non potrà superare i 60 minuti.

Intersistemi Italia S.p.A.

Per l'intera durata delle prove i candidati devono obbligatoriamente mantenere il facciale filtrante FFP2.

E' vietato il consumo di alimenti a eccezione delle bevande, di cui i candidati potranno munirsi preventivamente.

Durante le prove gli addetti al controllo indossano FFP2, circolano solo nelle aree e nei percorsi indicati ed evitano di permanere in prossimità dei candidati a distanze inferiori a 2,25 metri.

La procedura di deflusso dei candidati dalla aula concorso sarà gestita in maniera ordinata scaglionando e invitando all'uscita i candidati, ordinandoli per singola fila e progressivamente. Sarà prioritariamente garantito il deflusso dei candidati con disabilità e delle donne in stato di gravidanza. L'esodo dei restanti candidati sarà espletato in maniera ordinata al fine di garantire la distanza interpersonale tra i candidati di almeno metri 2,25.

4. INDIVIDUAZIONE DEI PERCORSI DI TRANSITO DEI CANDIDATI

Nell'area concorsuale e nell' aula concorso sono collocate a vista le planimetrie dell'area concorsuale, i flussi di transito e le indicazioni dei percorsi da seguire per raggiungere l' aula concorso.

Le planimetrie delle aule concorso, riportano la disposizione dei posti, l'indicazione delle file e l'ubicazione dei servizi ad uso dei candidati.

5. MODALITA' DI GESTIONE DEL SERVIZIO DI PRE-TRIAGE OVVERO DI ACCOGLIENZA E ISOLAMENTO DEI SOGGETTI CHE PRESENTINO UNA TEMPERATURA SUPERIORE AI 37,5°C O ALTRA SINTOMATOLOGIA RICONDUCEBILE AL COVID-19 INSORTA NEL CORSO DELLE PROVE CONCORSUALI

Presso l'area concorsuale è identificato ed allestito un locale dedicato all'accoglienza e isolamento di chiunque si trovi nell'area concorsuale (candidati, membri delle commissioni esaminatrici, operatori e addetti all'organizzazione e vigilanza) e presenti sintomi insorti durante le prove concorsuali, quali febbre, tosse o sintomi respiratori. Tale locale è gestito da personale sanitario qualificato, che prende in carico il paziente per gli accertamenti previsti per l'infezione Covid-19.

Il soggetto sarà invitato dal personale di vigilanza a recarsi presso tale locale (locale infermeria) utilizzando esclusivamente il percorso indicato. Dovranno attivarsi le procedure ordinariamente previste (isolamento, contatto con il medico di base per le conseguenti istruzioni, sanificazione del locale).

a) Temperatura superiore alla soglia dei 37,5 C° misurata in fase di ingresso

se all'ingresso della sede concorsuale all'atto della misurazione della temperatura, un candidato dovesse presentare una temperatura superiore alla soglia dei 37,5 C° (*misurata anche più volte a dieci minuti di tempo da una misurazione e l'altra*) non potrà accedere all'aula concorsuale e gli addetti alla vigilanza lo inviteranno ad allontanarsi e a raggiungere il proprio domicilio il più presto possibile, invitandolo a contattare il proprio medico di base per la valutazione clinica necessaria e l'eventuale prescrizione del test diagnostico.

b) temperatura superiore a 37,5 C° e sintomatologia compatibile al Covid-19 in fase di concorso

Intersistemi Italia S.p.A.

se durante la procedura concorsuale chiunque manifesti una sintomatologia compatibile con Covid 19, lo deve dichiarare immediatamente al Presidente della Commissione di concorso o al personale di vigilanza e deve immediatamente essere isolato dalle altre persone (e condotto nella sala dedicata). E' necessario provvedere a che lo stesso possa ritornare al proprio domicilio più presto possibile, invitandolo a contattare il proprio medico di base (MMG) per la valutazione clinica necessaria e l'eventuale prescrizione del test diagnostico. L'area di isolamento e quella frequentata dal soggetto con la sintomatologia dovranno essere sanificate.

6. LE PROCEDURE DI GESTIONE DELL'EMERGENZA - PIANO DI EMERGENZA ED EVACUAZIONE

In caso di emergenza presso la struttura è necessario allertare il presidente della commissione e i responsabili della sede.

Valutata la tipologia di emergenza, è necessario allertare il numero unico delle emergenze 112 indicando:

- il proprio nome e cognome;
- la sede e il luogo esatto dell'emergenza;
- la descrizione dell'emergenza e l'eventuale presenza di feriti.

In attesa dell'arrivo dei mezzi di soccorso:

- Allertare tutto il personale presente in struttura;
- Allontanare utenti eventualmente presenti nei pressi di un eventuale focolaio;
- Condurre gli utenti all'esterno della struttura seguendo i percorsi indicati dalla segnaletica di sicurezza;
- Raggiungere il punto di raccolta e assistere gli utenti fino all'arrivo dei mezzi di soccorso esterni;
- Dopo l'arrivo dei mezzi di soccorso esterni rimanere a disposizione e seguire le indicazioni.

7. INDIVIDUAZIONE DEL NUMERO E DELLE MANSIONI DEL PERSONALE ADDETTO

Per le attività da espletare nell'area concorsuale sarà impegnato un numero pari a 27 persone che si occuperanno di:

- gestione accessi/accoglienza, identificazione candidati, vigilanza nelle varie aree (area concorsuale, aula concorso, aree di transito, commissione concorso).

I lavoratori addetti alle varie attività concorsuali utilizzeranno accesso e uscita differenziato dall'area d'ingresso e di uscita utilizzate dai candidati per entrare e uscire dall'area concorsuale. Prima di accedere alle aree dedicate allo svolgimento del concorso, i lavoratori si sottoporranno alla misurazione della temperatura corporea, ad una adeguata igiene delle mani per poi indossare il dispositivo di protezione che dovrà essere indossato durante l'intero svolgimento della prova concorsuale.

Il personale addetto alle varie attività concorsuali e i membri delle commissioni esaminatrici devono effettuare il test antigienico rapido o molecolare, mediante tampone oro-faringeo, presso una struttura pubblica o privata accreditata/autorizzata in data non antecedente a 48 ore dalla data di svolgimento delle prove.

Intersistemi Italia S.p.A.

8. BONIFICA PRELIMINARE, SANIFICAZIONE E DISINFEZIONE DELLE AREE CONCURSUALI.

Nell'area concorsuale verrà assicurata:

1. la bonifica preliminare dell'area concorsuale nel suo complesso, valida per l'intera durata della/e sessione/i giornaliera/e;
2. la pulizia giornaliera;
3. la sanificazione e disinfezione, tra una sessione e l'altra e al termine delle stesse, delle aule concorso e delle postazioni dei candidati, dei locali, degli ambienti, degli arredi e delle maniglie;
4. la pulizia, sanificazione e disinfezione dei servizi igienici, da effettuarsi con personale qualificato, dotato di idonei prodotti. All'interno dei servizi igienici dovrà essere garantito: sapone liquido, igienizzante, salviette e pattumiere chiuse con apertura a pedale.

L'accesso ai servizi verrà limitato dal personale addetto per evitare assembramenti.

9. DICHIARAZIONE DI CONFORMITA'.

Il sottoscritto Ing. Sandro Rinaldini Amministratore Unico della Soc. Intersistemi, consapevole delle sanzioni penali previste dall'art. 76 del D.P.R. n. 445/2000 nel caso di dichiarazioni mendaci, dichiara, ai sensi degli artt. 46 e 47 del DPR 445/2000, che il presente piano operativo è conforme alle prescrizioni del protocollo di svolgimento dei concorsi pubblici della Presidenza del Consiglio dei Ministri - Dipartimento della Funzione Pubblica - DFP-0025239 -P-15/4/2021 e più specificatamente:

1. L'Area concorsi rispetta i requisiti previsti dal protocollo DFP del 15.04.2021:
 - a. l'accesso, il transito e l'uscita dall'Area Concorso sono stati individuati nel rispetto delle prescrizioni indicate nel protocollo DFP del 15.04.2021;
 - b. l'accesso, il posizionamento dei candidati e il deflusso dei medesimi dall'Aula Concorso sono stati individuati nel rispetto delle prescrizioni indicate nel protocollo DFP del 15.04.2021;
 - c. sono stati individuati e debitamente segnalati i percorsi di transito dei candidati;
 - d. sono state individuate le procedure di gestione dell'emergenza;
2. sono state definite e descritte le modalità di gestione del servizio di pre-triage;
3. il personale addetto allo svolgimento della presente procedura è stato individuato. Il personale e i componenti della Commissione esaminatrice sono stati debitamente informati delle misure adottate;
4. è stata data adeguata informazione ai candidati mediante pubblicazione sul sito web aziendale del protocollo della DFP e del presente Piano operativo.

10. MODALITÀ DI ADEGUATA INFORMAZIONE AI CANDIDATI E DI FORMAZIONE AL PERSONALE IMPEGNATO E AI COMPONENTI DELLE COMMISSIONI ESAMINATRICI SULLE MISURE ADOTTATE

I candidati sono informati delle misure previste dal presente protocollo ed in particolare sulle modalità di accesso all'area concorsuale tramite informativa scritta trasmessa in associazione alla convocazione delle prove.

Intersistemi Italia S.p.A.

Il personale impegnato e i componenti della commissione è formato e informato sui rischi prevedibili e sulle misure da osservare per prevenire il rischio di contagio e sul comportamento da adottare per prevenirlo, nonché sui contenuti del presente piano operativo.

Intersistemi Italia SPA

L'Amministratore Unico

Ing. Sandro Rinaldini

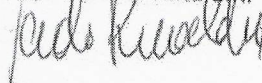



PIANO TERRENO

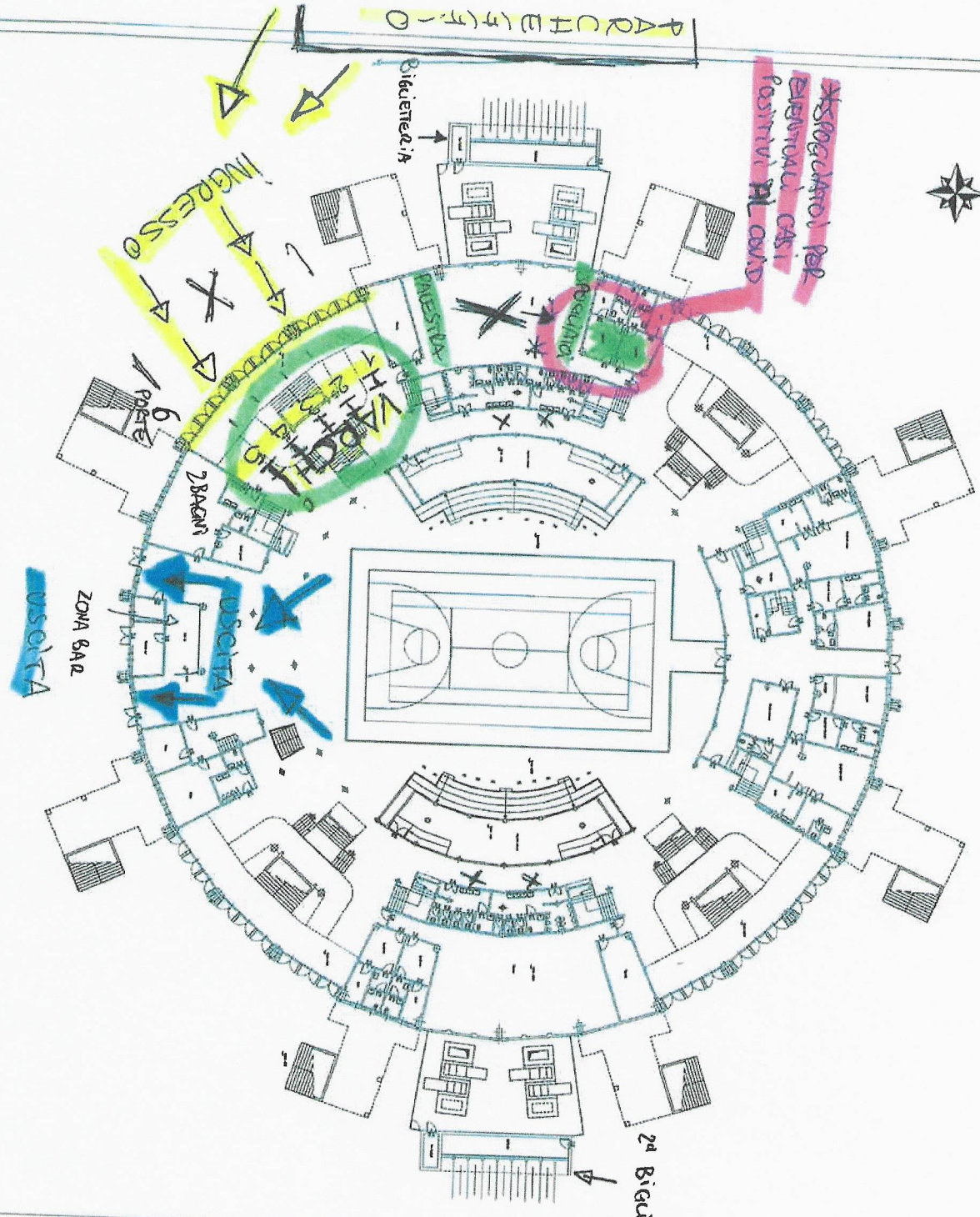

CITTA' DI DESIO



PROGETTO

NUMERO

OGGETTO: PROCEDURA APERTA PER L'AFFIDAMENTO DELLA GESTIONE TRIENNALE DEL PALASPORT "PALADISSIO".
 LOCALITA': DESIO, VIA ATLETI AZZURRI D'ITALIA

Il Responsabile del Servizio di Progetto e di Progettazione
 Il Responsabile del Servizio di Direzione e Controllo
 Il Committente (a cura del funzionario incaricato)

PROVA	DESCRIZIONE	STADI	PROVA 4
PROVA 1	PROVA 1	PROVA 1	PROVA 1
PROVA 2	PROVA 2	PROVA 2	PROVA 2
PROVA 3	PROVA 3	PROVA 3	PROVA 3
PROVA 4	PROVA 4	PROVA 4	PROVA 4
PROVA 5	PROVA 5	PROVA 5	PROVA 5
PROVA 6	PROVA 6	PROVA 6	PROVA 6
PROVA 7	PROVA 7	PROVA 7	PROVA 7
PROVA 8	PROVA 8	PROVA 8	PROVA 8
PROVA 9	PROVA 9	PROVA 9	PROVA 9
PROVA 10	PROVA 10	PROVA 10	PROVA 10

2

SETTORE TECNICO - SERVIZIO LAVORI PUBBLICI
 Via Garibaldi, 381 - 20135 Desio (MI) - Tel. 0362/40122 - Fax 0362/40123

INTERSISTEMI ITALIA SPA